

LAPORAN TAHUNAN 2022

PT. SINDANGKASIH MULTI USAHA (PERSERODA)



Email: info@ptsmu.co.id

Telp: (0233) 8287118

Website: www.ptsmu.co.id

Jl. KH. Abdul Halim 22, Majalengka

KATA PENGANTAR

PT. Sindangkasih Multi Usaha Kabupaten Majalengka (Perseroda) merupakan hasil dari perubahan status badan hukum yang semula adalah PD. Sindangkasih Multi Usaha Kabupaten Majalengka (Perusda). Hal tersebut berdasarkan Peraturan Daerah Kabupaten Majalengka Nomor 12 Tahun 2021 tentang Penggabungan Perusahaan Umum Daerah Silih Asih dengan Perusahaan Daerah Sindangkasih Multi Usaha Dan Perubahan Bentuk Badan Hukum Menjadi Perusahaan Perseroaan Daerah Sindangkasih Multi Usaha Kabupaten Majalengka. PT. Sindangkasih Multi Usaha atau yang biasa disebut PT. SMU merupakan Badan Usaha Milik Daerah (BUMD) yang dimiliki oleh Pemerintah Kabupaten Majalengka.

PT. SMU sebagai lembaga usaha yang memberikan jasa produksi dalam menyelenggarakan kemanfaatan umum dan memupuk pendapatan, berkontribusi dalam peningkatan Pendapatan Asli Daerah (PAD). Berdasarkan hal tersebut kami pihak Direksi berusaha mewujudkan hasil terbaik melalui beragam bidang usaha yang kami jalankan untuk dapat berkontribusi dalam pembangunan daerah melalui pemberdayaan ekonomi rakyat. Kami juga berusaha untuk menjadi lembaga usaha yang bisa menghasilkan nilai tambah bagi potensi daerah Kabupaten Majalengka.

Laporan Tahunan 2022 PT. Sindangkasih Multi Usaha disusun sebagai bentuk pertanggungjawaban atas pengelolaan Perusahaan selama tahun 2022. Selain laporan keuangan, laporan tahunan ini juga menyajikan aktivitas Perusahaan dalam usahanya mencapai target kinerja yang telah ditetapkan, juga prospek Perusahaan selama tahun 2022.

Majalengka, 08 Maret 2023
PT. SINDANGKASIH MULTI USAHA
KABUPATEN MAJALENGKA

Dede Sutisna, S.E.
Direktur Utama

DAFTAR ISI

KATA PENGANTAR	2
DAFTAR ISI	3
PROFIL PERUSAHAAN	4
Sekilas Perusahaan	4
Visi dan Misi Perusahaan	4
Tujuan Perusahaan	5
Tata Nilai	5
Kegiatan Usaha	6
Profil Dewan Pengawas	7
Profil Direksi	9
Komposisi Karyawan	11
KINERJA PERUSAHAAN	14
Perkembangan Usaha	14
Perkembangan Keuangan	22
STRATEGI USAHA TAHUN 2023	25
KEGIATAN ADMINISTRASI DAN UMUM	27
KEGIATAN INSIDENTAL	28
KESIMPULAN	29
PENUTUP	30
LAPORAN KEUANGAN PT. SINDANGKASIH MULTI USAHA (UNAUDIT)	31

PROFIL PERUSAHAAN

Sekilas Perusahaan

PD. Sindangkasih Multi Usaha yang disingkat PD. SMU didirikan pada tahun 2009 berdasarkan Peraturan Daerah Nomor 3 Tahun 2009 Tentang Perusahaan Daerah Sindangkasih Multi Usaha Kabupaten Majalengka. PD. SMU berlokasi di Jln. K.H. Abdul Halim No. 22 Majalengka. Tujuan dibentuknya PD. SMU adalah untuk turut serta mendorong pertumbuhan ekonomi daerah dan masyarakat Kabupaten Majalengka serta untuk berkontribusi dalam meningkatkan Pendapatan Asli Daerah Kabupaten Majalengka.

PD. Sindangkasih Multi Usaha 100% adalah milik Pemerintah Kabupaten Majalengka. Modal dasar PD. Sindangkasih Multi Usaha sebagaimana dalam Peraturan Daerah Nomor 3 Tahun 2009 Bab V Pasal 6 ayat (1) adalah sebesar Rp. 10.000.000.000,- (sepuluh milyar rupiah) yang kemudian diubah oleh Peraturan Daerah Nomor 12 Tahun 2021 Bab VI Pasal 15 Ayat (1) adalah sebesar Rp 5.182.659.710,- (lima milyar seratus delapan puluh dua juta enam ratus lima puluh sembilan tujuh ratus sepuluh rupiah) yang mana sebesar Rp 182.659.710,- (seratus delapan puluh dua juta enam ratus lima puluh sembilan tujuh ratus sepuluh rupiah) dan Rp 5.000.000.000,- (lima milyar rupiah) merupakan modal dasar PD. Sindangkasih Multi Usaha. Hal tersebut menjadi dasar perubahan badan hukum Perusahaan Daerah PD. Sindangkasih Multi Usaha menjadi Perusahaan Perseroan Daerah PT. Sindangkasih Multi Usaha (Perseroda).

PT. Sindangkasih Multi Usaha ini dikukuhkan dengan Akta Notariil melalui Notaris Devi Elora, S. H., M. Kn Nomor 01 Tertanggal 05 April 2022 tentang Pendirian Perusahaan Perseroan Daerah Sindangkasih Multi Usaha Kabupaten Majalengka serta Keputusan Menteri Hukum dan Hak Asasi Manusia Republik Indonesia Nomor Ahu-0024899.AH.01.01 Tahun 2022 tentang Pengesahan Pendirian Badan Hukum Perseroan Terbatas PT Sindangkasih Multi Usaha Kabupaten Majalengka.

Visi dan Misi Perusahaan

➤ Visi Perusahaan

Perusahaan mempunyai visi sebagai berikut :

“Menjadi BUMD Terbaik Unggulan Pemerintah Kabupaten Majalengka”.

Visi ini merupakan tujuan yang ingin dicapai dalam kurun waktu tertentu dengan pencapaian “**Terbaik**” maka yang akan diwujudkan adalah organisasi usaha PT. Sindangkasih Multi Usaha Kabupaten Majalengka yang memproses dan hasil terbaik dalam bidang-bidang usaha prioritas. Sedangkan “**Unggulan**” adalah PT. Sindangkasih Multi Usaha Kabupaten Majalengka sebagai BUMD unggulan Kabupaten Majalengka yang mampu berkontribusi dalam pembangunan daerah melalui pemberdayaan potensi ekonomi daerah, maka hal yang akan diwujudkan adalah PT. Sindangkasih Multi Usaha Kabupaten Majalengka mampu menjadi lembaga usaha unggulan dalam memberdayakan dan menghasilkan nilai tambah dari berbagai potensi ekonomi yang dimiliki Kabupaten Majalengka.

➤ Misi Perusahaan

Dalam usaha mencapai visi perusahaan, PT. SMU memiliki misi-misi sebagai berikut:

1. Menghasilkan laba yang proporsional untuk mendukung pengembangan perusahaan serta berkontribusi dalam menghasilkan PAD Kabupaten Majalengka.
2. Menjalinkan kemitraan dan kerjasama dengan semua pihak yang saling menguntungkan.
3. Memberikan kemanfaatan kepada masyarakat melalui kemitraan dan penciptaan lapangan kerja, dukungan pembinaan sosial dan lingkungan.
4. Memproduksi barang dan jasa dengan mutu, harga dan pasokan yang berdaya saing melalui pengelolaan yang profesional demi kepuasan pelanggan.
5. Memberikan penghargaan kepada para pegawai melalui pemberian kesejahteraan yang memadai, penyediaan lingkungan kerja yang aman, sehat, dan nyaman, memberi pengembangan karier serta melakukan inovasi kreatif.

Tujuan Perusahaan

Tujuan PT. Sindangkasih Multi Usaha adalah :

- Turut serta mendorong pertumbuhan perekonomian daerah dan masyarakat Kabupaten Majalengka pada khususnya dan pembangunan ekonomi nasional pada umumnya dalam rangka peningkatan kesejahteraan dan pemenuhan kebutuhan rakyat, menuju maju dan sejahtera.
- Meningkatkan Pendapatan Asli Daerah (PAD) Kabupaten Majalengka

Tata Nilai

Untuk mewujudkan visi perusahaan serta melaksanakan misi perusahaan dalam mencapai sasaran perusahaan dan menjadi perusahaan yang unggul diperlukan nilai, norma dan perilaku pegawai dan pimpinan dalam rangka membangun hubungan yang harmonis, sinergi serta adil dan sehat dengan pelanggan, mitra kerja, pemilik perusahaan, masyarakat dan pegawai.

Nilai-nilai perusahaan yang merupakan budaya perusahaan mampu mensinergikan seluruh komponen organisasi dalam membangun semangat bersama serta memelihara dan meningkatkan sinergi untuk mencapai visi misi perusahaan. Nilai-nilai perusahaan tersebut sebagai berikut :

Bersih Sebagai Gaya Hidup

- Menjadikan bersih sebagai gaya hidup (bersih diri dari kotoran, bersih lingkungan dari Usaha, bersih harta dari korupsi, bersih dari kebohongan dan kecurangan).

Profesionalisme Dalam Bekerja

- Mempunyai kompetensi yang unggul dan mempunyai komitmen serta tanggung jawab dalam mencapai hasil yang berkualitas. Senantiasa mengembangkan kreativitas dan inovasi dalam memberikan solusi yang aplikatif.

Melayani Dengan Sepenuh Hati

- Berupaya memberikan pelayanan yang unggul (service excellent) kepada semua pihak yang terkait dengan aktivitas di PD Sindangkasih Multi Usaha (pemerintah pusat, pemda, atasan, bawahan, rekan kerja, mitra, pelanggan, dan masyarakat)

Kebersamaan Sebagai Tim

- Gotong royong, saling menghormati dan menghargai, empati dan *sharing* (berbagi) untuk membangun kerjasama dan sinergi tim dalam mencapai tujuan perusahaan.

Kegiatan Usaha

Berdasarkan Peraturan Daerah Nomor 12 Tahun 2021 bab IV pasal 8 perusahaan dalam menjalankan usahanya bergerak dalam bidang:



Profil Komisaris Utama



KOMISARIS UTAMA
[Drs. H. Jack Zakaria Iskandar](#)

Drs. H. Jack Zakaria Iskandar pada awalnya diangkat sebagai Dewan Pengawas PD. Sindangkasih Multi Usaha pada tanggal 22 Juli 2021 sesuai dengan Surat Keputusan Bupati Majalengka Nomor 500/Kep. 750-EkBang/2021. Selanjutnya berdasarkan Surat Keputusan Bupati Majalengka Nomor OT.01/KEP.166-EKBANG/2022 pada tanggal 7 Maret 2022 beliau diangkat sebagai Komisaris Utama Perusahaan Perseroan Daerah Sindangkasih Multi Usaha. Beliau lahir di Majalengka 25 Mei 1965 dan merupakan lulusan S1 Ilmu Pemerintahan Universitas Padjadjaran.

Pada tahun 2004-2009 Drs. H. Jack Zakaria pernah menjabat sebagai Anggota Dewan Perwakilan Rakyat Daerah (DPRD) Kabupaten Majalengka dengan jabatan sebagai ketua komisi A. Selanjutnya beliau juga pernah menjadi pimpinan DPRD Kabupaten Majalengka (Wakil Ketua DPRD) Periode 2009-2014.

Drs. H. Jack Zakaria Iskandar juga merupakan seorang pengusaha. Kiprah beliau di dunia usaha dibuktikan dengan pernahnya beliau menjabat sebagai Direktur CV. Darium pada tahun 2015-2020. Adapun saat ini disamping sebagai Dewan Pengawas PD. Sindangkasih Multi Usaha beliau juga mengelola bisnis dibidang kuliner dan perdagangan hasil bumi.

Profil Anggota Komisaris



ANGGOTA KOMISARIS

[Dr. H. Irfan Nur Alam, S.H., M.H.,](#)

Dr. H. Irfan Nur Alam, S.H., M.H., diangkat sebagai Anggota Komisaris Perusahaan Perseroan Daerah Sindangkasih Multi Usaha Kabupaten Majalengka berdasarkan Surat Keputusan Bupati Nomor OT.01/KEP.167-EKBANG/2022 pada tanggal 7 Maret 2022. Beliau lahir pada tanggal 13 Juni 1984. Pada tahun 2022 beliau berhasil menyelesaikan Program Doktor Ilmu Hukum di Universitas Jayabaya dan menjadi Doktor termuda di lingkungan Pemerintah Kabupaten Majalengka.

Dr. H. Irfan Nur Alam, S.H., M.H., sebelumnya pernah bertugas di Dinas Tenaga Kerja dan Perindustrian Kabupaten Majalengka. Selanjutnya beliau menjabat sebagai Kepala Bagian Ekonomi Pembangunan Pemerintah Kabupaten Majalengka. Saat ini selain menjabat sebagai Anggota Komisaris Perusahaan Perseroan Daerah Sindangkasih Multi Usaha Kabupaten Majalengka, beliau juga menjabat sebagai Kepala Badan Pendapatan Daerah Kabupaten Majalengka.

Profil Direksi



DIREKTUR UTAMA

Dede Sutisna, S.E.

Lahir di Majalengka 27 Oktober 1981. Menyelesaikan Program Sarjana Jurusan Ekonomi Manajemen Universitas Proklamasi 45 Yogyakarta, beliau menjabat sebagai Direktur Utama Perusahaan Daerah Sindangkasih Multi Usaha. Berdasarkan Surat Keputusan Bupati Nomor OT.01/KEP.168-EKBANG/2022 beliau diangkat menjadi Direktur Utama Perusahaan Perseroan Daerah Sindangkasih Multi Usaha Kabupaten Majalengka.

Sebelum menjadi Direktur Utama PT. Sindangkasih Multi Usaha beliau juga pernah bekerja selama 10 tahun di lembaga keuangan atau bank yang merupakan bagian dari ASTRA GRUP.

Adapun saat ini disamping mengemban amanah sebagai Direktur Utama PT. Sindangkasih Multi Usaha beliau juga aktif berorganisasi. Pengalaman organisasi beliau diantaranya:

- Wakil Ketua di Karang Taruna Kecamatan Kadipaten
- Ketua Forum BUMDes Kabupaten Majalengka untuk Periode 2019-2022
- Wakil Ketua Bidang UMKM di Himpunan Pengusaha Muda Indonesia (HIPMI) Periode 2020-2023
- Dewan Pertimbangan Kamar Dagang dan Industri (KADIN) Kabupaten Majalengka Periode 2021-2026



DIREKTUR UMUM

Dr. Hj. Dewi Maharani, M.Si

Lahir di Majalengka, 20 Oktober 1979, menyelesaikan Program sarjana Administrasi Negara di Universitas Majalengka dan mendapat Gelar Magister Ilmu Administrasi di Universitas yang sama, kemudian melanjutkan studinya di Universitas Pasundan dan meraih gelar Doktor Ilmu Sosial. Berdasarkan Surat Keputusan Bupati Nomor OT.01/KEP.168-EKBANG/2022 beliau diangkat menjadi Direktur Umum Perusahaan Perseroan Daerah Sindangkasih Multi Usaha Kabupaten Majalengka.

Selama kurang lebih delapan tahun berkiprah dilingkungan akademisi diantaranya aktif mengajar di Pascasarjana Ilmu Administrasi Universitas Majalengka dan FISIP UIN Sunan Gunung Djati Bandung serta aktif sebagai kolumnis tetap di Kendari Pos, Sulawesi Tenggara sejak Tahun 2019. Jabatannya sebagai Direktur Umum BUMD PT. Sindangkasih Multi Usaha, sebagai media nyata pembuktian Pengabdian Kepada Masyarakat.

Selain itu beliau juga aktif dalam dunia bisnis diantaranya sebagai owner Jamrud 212 Trading & Company, ibu empat orang anak ini juga berperan aktif sebagai Komisaris PT. Pedee Jaya Gemilang.

Komposisi Karyawan

Klasifikasi Pegawai Berdasarkan Jenis Kelamin

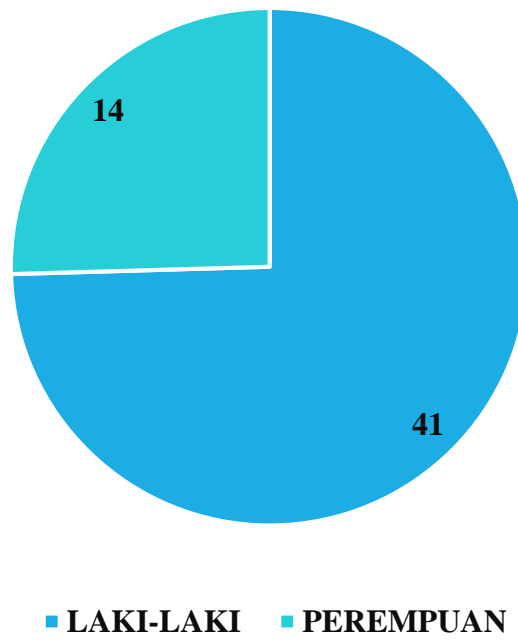

Klasifikasi Pegawai Berdasarkan Usia

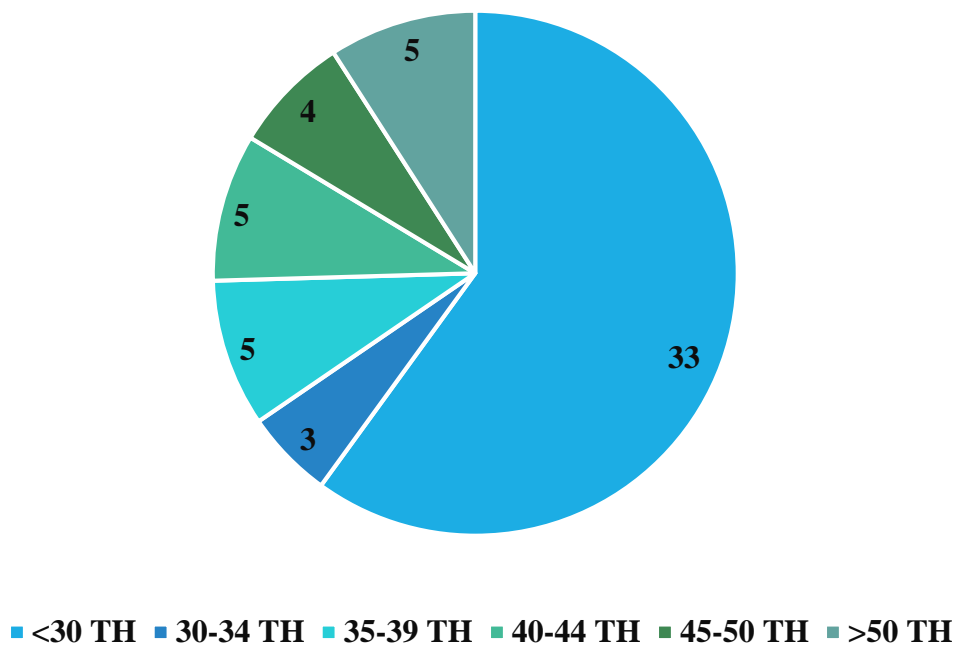

Klasifikasi Pegawai Berdasarkan Pendidikan

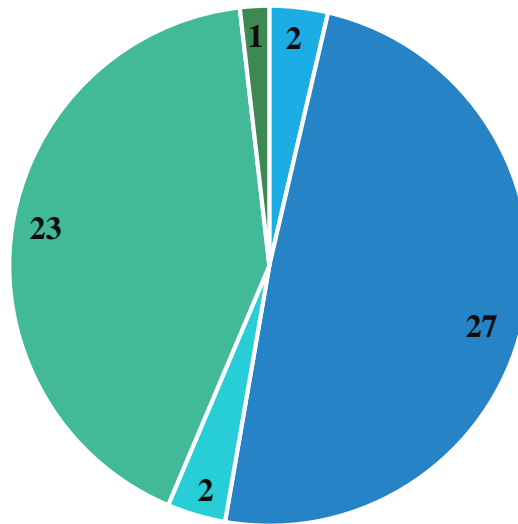

■ SMP ■ SLTA ■ D3 ■ S1 ■ S3

Klasifikasi Pegawai Berdasarkan Posisi Manajemen

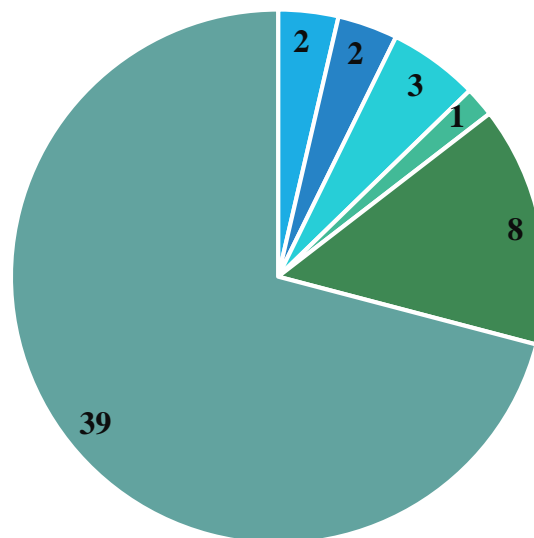

■ KOMISARIS ■ DIREKSI
 ■ CORPORATE SECRETARY ■ SPI
 ■ BAGIAN UMUM ■ BAGIAN OPERASIONAL

STRUKTUR ORGANISASI
PD. SINDANGKASIH MULTI USAHA

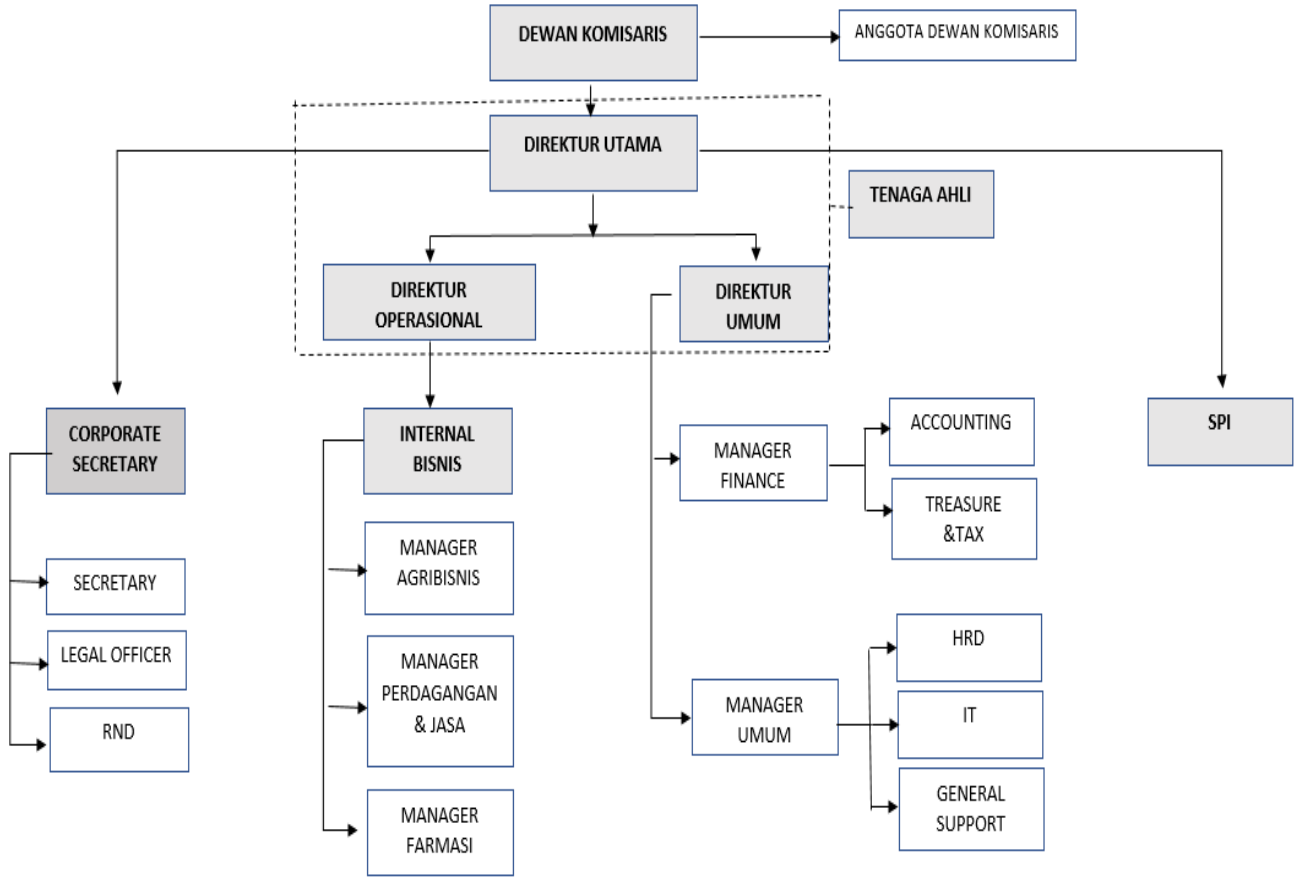

KINERJA PERUSAHAAN

Perkembangan Usaha

Kondisi usaha PT. Sindangkasih Multi Usaha di tahun 2022 semakin membaik dibandingkan dengan tahun-tahun sebelumnya. Pada tahun 2022 ini PT. Sindangkasih Multi Usaha dapat menghasilkan laba dan dapat berkontribusi dalam menghasilkan PAD bagi Kabupaten Majalengka. Hal tersebut tentunya menjadi bukti nyata bahwa PT. Sindangkasih Multi Usaha bisa memberikan kontribusi dalam perolehan pendapatan Kabupaten Majalengka.

Dengan menjalankan “**visi dan misi perusahaan**” sesuai dengan niat awal pembentukan Perusahaan sebagai Perusahaan Daerah, dalam jangka panjang perusahaan akan “**Menjadi BUMD Terbaik Unggulan Pemerintah Kabupaten Majalengka**” tentunya, secara tidak langsung akan memberikan kontribusi pada perekonomian Kabupaten Majalengka. Berbagai bidang usaha milik PT. Sindangkasih Multi Usaha diharapkan akan semakin berkembang dan memberikan banyak kontribusi bagi perekonomian Kabupaten Majalengka.

PT. Sindangkasih Multi Usaha memiliki 2 jenis usaha yang dijalankan yaitu usaha internal yang mana merupakan usaha yang dikelola sendiri oleh PT. Sindangkasih Multi Usaha diantaranya usaha Farmasi, Agribisnis dan UMKM. Jenis usaha yang ke 2 yaitu usaha Kerjasama Operasi (KSO) yang mana merupakan usaha yang dilakukan dengan cara bekerjasama dengan perusahaan lain diantaranya Minyak dan Gas Bumi, Telekomunikasi dan Asphalt Mixing Plant.

1. Perkembangan Divisi Farmasi

Divisi Farmasi merupakan bidang usaha yang sebelumnya PD. Apotek Silih Asih yang kemudian bergabung dengan PD. Sindangkasih Multi Usaha menjadi PT. Sindangkasih Multi Usaha sesuai dengan Peraturan Daerah Kabupaten Majalengka Nomor 12 Tahun 2021 tentang Penggabungan Perusahaan Umum Daerah Silih Asih Dengan Perusahaan Daerah Sindangkasih Multi Usaha Dan Perubahan Bentuk Badan Hukum Menjadi Perusahaan Perseroan Daerah Sindangkasih Multi Usaha Kabupaten Majalengka. Dalam usahanya divisi farmasi merupakan Apotek yang melakukan penjualan obat. Penjualan obat yang dilakukan divisi Farmasi ini dibedakan menjadi 2 macam yaitu penjualan tunai dan penjualan kredit.

Penjualan tunai yang dilakukan divisi Farmasi kemudian dibedakan menjadi 2 macam yaitu penjualan tunai bebas dan penjualan tunai resep. Target penjualan tunai bebas pada tahun 2022 yaitu sebesar Rp 666.000.000,-. Pendapatan dari penjualan tunai bebas ketika masih menjadi PD. Apotek Silih Asih (1 Januari 2022 – 5 April 2022) sebesar Rp 255.434.480,- dan setelah menjadi bergabung menjadi PT. Sindangkasih Multi Usaha (6 April 2022 – 31 Desember 2022) diperoleh pendapatan sebesar Rp 465.472.187,- yang mana jika ditotal pendapatan dari penjualan tunai bebas pada tahun 2022 sebesar Rp 720.906.667,-. Jika dibandingkan dengan target pada tahun 2022 maka diperoleh hasil 108,24% target penjualan tunai bebas pada tahun 2022 dapat tercapai.

Selanjutnya untuk penjualan tunai resep memiliki target pendapatan sebesar Rp 1.200.000.000,- untuk tahun 2022. ,-. Pendapatan dari penjualan tunai resep ketika masih menjadi PD. Apotek Silih Asih (1 Januari 2022 – 5 April 2022) sebesar Rp 331.891.388,- dan setelah menjadi bergabung menjadi PT. Sindangkasih Multi Usaha (6 April 2022 – 31 Desember 2022) diperoleh pendapatan sebesar Rp 944.072.953,- yang mana jika ditotal pendapatan dari penjualan tunai resep pada tahun 2022 sebesar Rp 1.275.964.341,-. Jika dibandingkan dengan target pada tahun 2022 maka diperoleh hasil 106,33% target penjualan tunai resep pada tahun 2022 dapat tercapai.

Divisi farmasi selain melakukan penjualan tunai juga melakukan penjualan kredit. Penjualan kredit ini dibagi menjadi beberapa macam. Penjualan kredit yang pertama yaitu penjualan kredit resep person yang memiliki target pada tahun 2022 sebesar Rp 2.928.000,-. Pendapatan dari penjualan kredit resep person ketika masih menjadi PD. Apotek Silih Asih (1 Januari 2022 – 5 April 2022) sebesar Rp 613.300,- dan setelah menjadi bergabung menjadi PT. Sindangkasih Multi Usaha (6 April 2022 – 31 Desember 2022) diperoleh pendapatan sebesar Rp 2.107.950,- yang mana jika ditotal pendapatan dari penjualan kredit resep person pada tahun 2022 sebesar Rp 2.721.250,-. Jika dibandingkan dengan target pada tahun 2022 maka diperoleh hasil 92,94% target penjualan kredit resep person pada tahun 2022 belum tercapai.

Penjualan kredit yang kedua yaitu penjualan kredit resep BPJS yang memiliki target di tahun 2022 sebesar Rp 54.000.000,-. Pendapatan dari penjualan kredit resep BPJS ketika masih menjadi PD. Apotek Silih Asih (1 Januari 2022 – 5 April 2022) sebesar Rp 15.497.569,- dan setelah menjadi bergabung menjadi PT. Sindangkasih Multi Usaha (6 April 2022 – 31 Desember 2022) diperoleh pendapatan sebesar Rp 49.764.364,- yang mana jika ditotal pendapatan dari penjualan kredit resep person pada tahun 2022 sebesar Rp 65.261.933,-. Jika dibandingkan dengan target pada tahun 2022 maka diperoleh hasil 120,86% dari target penjualan kredit resep BPJS pada tahun 2022.

Pendapatan Divisi Farmasi

Uraian	Target	Total	Realisasi	Realisasi	Persentase
	TA 2022	Realisasi	PER 31 DES	PER 5 APR	
A	B	Tahun 2022	2022	2022	(C:B)
Penjualan Tunai Bebas	666.000.000	720.906.667	465.472.187	255.434.480	108,24
Penjualan Tunai Resep	1.200.000.000	1.275.964.341	944.072.953	331.891.388	106,33
Penjualan Kredit Resep Person	2.928.000	2.721.250	2.107.950	613.300	92,94
Penjualan Kredit Resep BPJS	54.000.000	65.261.933	49.764.364	15.497.569	120,86

2. Perkembangan Divisi Agribisnis

Divisi Agribisnis merupakan salah satu unit bisnis internal dari PT. Sindangkasih Multi Usaha. Divisi Agribisnis ini melakukan beberapa usaha yang berbeda-beda diantaranya Pengelolaan Tanah Eks Bengkok dan Titisara Kelurahan di Kecamatan Majalengka dan Cigasong, Pengadaan Benih Padi, Pengelolaan Resi Gudang dan Budidaya Jagung.

A. Pengelolaan Tanah Eks Bengkok dan Titisara Kelurahan di Kecamatan Majalengka dan Cigasong

PT. Sindangkasih Multi Usaha bekerjasama dengan Pemerintah Daerah Kabupaten Majalengka melalui Badan Keuangan dan Aset Daerah Kabupaten Majalengka terkait Pengelolaan Sewa Tanah Eks Bengkok dan Titisara Kelurahan, yang kemudian akan disewakan kepada petani yang memerlukan lahan untuk dikelola.

Target pengelolaan tanah eks bengkok dan titisara kelurahan tahun 2022 sebesar Rp 1.250.000.000,-. Pada periode 1 Januari 2022 – 5 April 2022 ketika masih menjadi PD. Sindangkasih Multi Usaha dari pengelolaan tanah eks bengkok dan titisara kelurahan belum menghasilkan pendapatan dikarenakan pendapatan baru diperoleh pada bulan Oktober 2022 ketika sudah adanya Perjanjian Kerjasama dengan para petani. Pendapatan yang diperoleh dari pengelolaan tanah eks bengkok dan titisara kelurahan setelah menjadi PT. Sindangkasih Multi Usaha yaitu sebesar Rp 1.226.357.000,-, atau jika dipersentase 98,10% yang mana belum mencapai target pendapatan pengelolaan tanah eks bengkok dan titisara kelurahan tahun 2022.

B. Pengadaan Benih Padi

Usaha pengadaan benih padi merupakan kegiatan jual beli benih padi yang bekerjasama dengan kelompok Tani Gangsa di kecamatan Jatitujuh, yang kemudian benih tersebut dijual kepada para petani atau toko pertanian di wilayah Kabupaten Majalengka dan sebagian wilayah Kabupaten Sumedang.

Pada periode 1 Januari 2022 – 5 April 2022 ketika masih menjadi PD. Sindangkasih Multi Usaha dari usaha pengadaan benih padi mampu menghasilkan pendapatan sebesar Rp 102.200.000,-. Dan setelah menjadi PT. Sindangkasih Multi Usaha dari usaha pengadaan benih padi diperoleh pendapatan sebesar Rp 13.180.000,- penurunan pendapatan yang diperoleh ini dikarenakan pada bulan April – Desember bukan merupakan musim tanam sehingga kebutuhan akan benih menjadi menurun sehingga berkurangnya jumlah benih padi yang terjual. Total pendapatan dari penjualan benih padi tahun 2022 sebesar Rp 115.380.000,- dan target pendapatan benih padi tahun 2022 sebesar Rp 129.600.000,- yang jika dipersentase berarti hanya mencapai 89,03%.

C. Pengelolaan Resi Gudang

Pengelolaan Resi Gudang merupakan usaha yang dilakukan melalui kerjasama dengan Dinas Perdagangan dan Industri Kabupaten Majalengka. Usaha pengelolaan gudang ini terbagi menjadi tiga jenis usaha diantaranya:

a. Resi Gudang

Usaha Resi Gudang merupakan usaha dengan cara menyewakan gudang untuk penyimpanan gabah atau beras dengan menerbitkan resi yang kemudian resi ini bisa digunakan penyewa untuk dijadikan jaminan kepada bank.

Usaha resi gudang tahun 2022 memiliki target sebesar Rp 6.600.000,-. Adapun selama tahun 2022 resi gudang belum menghasilkan pendapatan dikarenakan belum adanya masyarakat yang menggunakan jasa resi gudang, hal tersebut disebabkan kondisi masyarakat yang pada saat ini masih dalam kondisi wabah covid 19 sehingga sebagian masyarakat memilih untuk langsung menjual padi yang dipanennya daripada harus disimpan terlebih dahulu di gudang. Tim pengelolaan gudang kedepannya akan semakin giat dalam melakukan sosialisasi kepada masyarakat mengenai usaha resi gudang ini.

b. Jasa Sewa Gudang

Jasa Sewa Gudang sebenarnya hampir sama dengan Resi Gudang yaitu menyewakan gudang untuk penyimpanan gabah atau beras, namun yang membedakannya pada jasa sewa gudang tidak diterbitkannya resi.

Jasa sewa gudang tahun 2022 memiliki target sebesar Rp 70.690.800,-. Jasa sewa gudang selama tahun 2022 ini memiliki kondisi yang sama dengan resi gudang yaitu belum dapat menghasilkan pendapatan dikarenakan belum adanya masyarakat yang menggunakan jasa sewa gudang. Penyebab belum adanya masyarakat yang menggunakan jasa sewa gudang ini dikarenakan kondisi masyarakat yang pada saat ini masih dalam kondisi wabah covid 19 sehingga sebagian masyarakat memilih untuk langsung menjual padi yang dipanennya daripada harus disimpan terlebih dahulu di gudang.

c. Jasa Sewa Mesin RMU

Usaha jasa sewa mesin RMU ini merupakan usaha baru yang dirintis pada tahun ini. Walaupun baru saja dirintis tapi usaha jasa sewa mesin RMU ini sudah mampu menghasilkan pendapatan sebesar Rp 165.808.282,- yang mana pada periode 1 Januari 2022 – 5 April 2022 ketika masih menjadi PD. Sindangkasih Multi Usaha diperoleh pendapatan sebesar Rp 32.107.500,-. Dan setelah menjadi PT. Sindangkasih Multi Usaha diperoleh pendapatan sebesar Rp 133.700.782,-. Pendapatan jasa sewa mesin pada tahun 2022 berhasil mencapai target jasa sewa mesin RMU tahun 2022 sebesar Rp 123.450.000 yang jika dipresentase sebesar 134,31%.

D. Budidaya Jagung

Usaha Budidaya Jagung merupakan usaha dengan cara melakukan penanaman Jagung yang difokuskan untuk jagung khusus pakan ternak. Setelah mengalami proses yang sedemikian rupa, jagung tersebut akan di distribusikan kepada sentra-sentra pengolah pakan ternak yang ada di Kabupaten Majalengka.

Target pendapatan dari usaha budidaya jagung tahun 2022 sebesar Rp 249.100.000,-. Adapun pendapatan usaha budidaya jagung pada periode 1 Januari 2022 – 5 April 2022 ketika masih menjadi PD. Sindangkasih Multi Usaha belum mampu menghasilkan pendapatan dikarenakan usaha budidaya jagung ini baru memasuki proses tanam pada bulan Maret tahun 2022. Dan setelah menjadi PT. Sindangkasih Multi Usaha diperoleh pendapatan sebesar Rp 138.154.700,- yang jika dipresentase hanya mencapai 55,46%. Usaha budidaya jagung belum memperoleh hasil yang maksimal dikarenakan rendahnya harga jual jagung dipasaran dan tidak memungkinkan lagi untuk menyimpan jagung terlebih dahulu.

Pendapatan Divisi Agribisnis

Uraian	Target TA 2022	Total Realisasi Tahun 2022	Realisasi PER 31 DES 2022	Realisasi PER 5 APR 2022	Persentase Capaian
A	B	C	D	E	(C:B)
Pengelolaan Tanah Eks Bengkok	1.250.000.000	1.226.357.000	1.226.357.000	-	98,10
Pengadaan Benih Padi	129.600.000	115.380.000	13.180.000	102.200.000	89,03
Pengelolaan Resi Gudang	6.600.000	-	-	-	-
Jasa Sewa Gudang	70.690.800	-	-	-	-
Jasa Sewa Mesin RMU	123.450.000	165.808.282	133.700.782	32.107.500	134,31
Budidaya Jagung	249.100.000	138.154.700	138.154.700	-	55,46

3. Perkembangan Divisi Perdagangan Umum dan Jasa

Perdagangan Umum dan Jasa merupakan salah satu internal bisnis PT. Sindangkasih Multi Usaha. Perdagangan Umum dan Jasa yang saat ini dilakukan yaitu usaha *offtaker* UMKM yang mana PT. Sindangkasih Multi Usaha bekerjasama dengan para pelaku UMKM yang ada di kabupaten Majalengka untuk kemudian produknya dipasarkan ke retail modern seperti alfamart, indomart, yogya dan griya yang berada di wilayah kabupaten Majalengka dan wilayah III Cirebon. Ada dua jenis produk yang dipasarkan yaitu produk snack dan produk sandang.

A. Pemasaran Produk Snack UMKM

Pemasaran produk snack ini PT. Sindangkasih Multi Usaha bekerjasama dengan beberapa UMKM yang ada di kabupaten Majalengka diantaranya Iyagasih, Miki Jaya, Sang Raja dan Ngeureuyeuh. Produk-produk tersebut kemudian dipasarkan ke alfamart dan indomaret yang berada di wilayah III Cirebon.

Target pendapatan tahun 2022 dari penjualan produk snack ini sebesar Rp 576.764.500,-. Pada periode 1 Januari 2022 – 5 April 2022 ketika masih menjadi PD. Sindangkasih Multi Usaha dari pemasaran produk snack diperoleh pendapatan sebesar Rp 129.027.271,-. Dan setelah menjadi PT. Sindangkasih Multi Usaha diperoleh pendapatan sebesar Rp 395.562,919,-. Jika ditotalkan pendapatan dari penjualan produk snack selama tahun 2022 sebesar Rp 524.590.190,- yang berarti target pendapatan penjualan produk snack tahun 2022 tercapai 90,95%. Pendapatan tersebut belum dapat mencapai target secara maksimal dikarenakan masih sedikitnya market yang bekerja sama.

B. Pemasaran Produk Sandang UMKM

Pemasaran produk sandang ini sama seperti halnya pemasaran produk snack, PT. Sindangkasih Multi Usaha bekerjasama dengan beberapa UMKM yang ada di kabupaten Majalengka diantaranya CM Fashion dan Enam Fashion. Produk-produk tersebut kemudian dipasarkan ke Yogya dan Griya yang berada di kabupaten Majalengka.

Pendapatan dari penjualan produk sandang selama tahun 2022 belum dapat mencapai target. Pada periode 1 Januari 2022 – 5 April 2022 ketika masih menjadi PD. Sindangkasih Multi Usaha dari pemasaran produk belum memperoleh pendapatan dikarenakan belum adanya permintaan dari retail modern. Dan setelah menjadi PT. Sindangkasih Multi Usaha diperoleh pendapatan sebesar Rp 82.248.181,-. Adapun target pendapatan tahun 2022 dari penjualan produk sandang sebesar Rp 150.000.000,-, yang berarti hanya mencapai 54,83%.

C. Pemasaran Meja Pimpinan

Pemasaran Meja Pimpinan merupakan usaha baru dari divisi perumja khususnya UMKM. Pemasaran meja pimpinan ini rencananya merupakan usaha penjualan produk UMKM di meja-meja pimpinan di lingkungan Pemerintah Kabupaten Majalengka. Namun pada tahun 2022, usaha meja pimpinan ini belum dapat menghasilkan pendapatan dikarenakan masih dalam proses perintisan diantaranya survey produk UMKM dan survey Kantor-Kantor Dinas yang ada di Kabupaten Majalengka. Diharapkan nantinya usaha meja pimpinan ini bisa sukses sehingga bisa menambah sumber pendapatan untuk PT. SMU.

Pendapatan Divisi Perdagangan Umum dan Jasa

Uraian	Target TA 2022	Total Realisasi Tahun 2022	Realisasi PER 31 DES 2022	Realisasi PER 5 APR 2022	Persentase Capaian
A	B	C	C	C	(C:D)
Pemasaran Produk Snack UMKM	576.764.500	524.590.190	395.562,919	129.027.271	90,95
Pemasaran Produk Sandang UMKM	150.000.000	82.248.181	82.248.181	-	54,83

4. Perkembangan Divisi Minyak dan Gas Bumi

Usaha Minyak dan Gas Bumi merupakan kegiatan usaha dengan sistem Kerjasama Operasi (KSO) antara PT. Sindangkasih Multi Usaha dengan PT. Cipta Rizki Energi terkait penyaluran gas yang diperoleh dari PT. Pertamina EP kepada konsumen yang dalam hal ini PT. Kaldu Sari Nabati yang berlokasi di Sumberjaya Majalengka.

Pada periode 1 Januari 2022 – 5 April 2022 ketika masih menjadi PD. Sindangkasih Multi Usaha dari usaha penyaluran gas mampu menghasilkan pendapatan sebesar Rp 31.886.506.804,-. Dan setelah menjadi PT. Sindangkasih Multi Usaha dari usaha penyaluran gas diperoleh pendapatan sebesar Rp 74.789.042.332,-. Jika ditotal selama tahun 2022 divisi minyak dan gas bumi mampu menghasilkan pendapatan sebesar Rp 106.675.549.136,- yang berhasil melampaui target pendapatan divisi minyak dan gas bumi tahun 2022 yaitu sebesar 97.910.560.937,-. Pendapatan divisi minyak dan gas bumi ini diharapkan semakin meningkat seiring bertambahnya volume penyaluran gas.

Pendapatan Divisi Minyak dan Gas Bumi

Uraian	Target TA 2022	Total Realisasi Tahun 2022	Realisasi PER 31 DES 2022	Realisasi PER 5 APR 2022	Persentase Capaian
A	B	C	D	E	(C:B)
Penyaluran Gas	97.910.560.937	106.675.549.136	74.789.042.332	31.886.506.804	108,95

5. Perkembangan Divisi Telekomunikasi

Bidang usaha telekomunikasi merupakan salah satu usaha Kerjasama Operasi (KSO) antara PT. Sindangkasih Multi Usaha dan PT. Arkananta Global Media. Usaha telekomunikasi ini merupakan usaha penyediaan jaringan internet untuk wilayah kabupaten Majalengka. Pendapatan yang diperoleh dari usaha telekomunikasi ini merupakan bagi hasil dari laba yang diperoleh setiap 3 bulan. Target pendapatan dari divisi telekomunikasi tahun 2022 yaitu sebesar Rp 80.000.000,-.

Pada periode 1 Januari 2022 – 5 April 2022 ketika masih menjadi PD. Sindangkasih Multi Usaha dari usaha telekomunikasi mampu menghasilkan pendapatan sebesar Rp 12,186,259,-. Dan setelah menjadi PT. Sindangkasih Multi Usaha dari usaha telekomunikasi diperoleh pendapatan sebesar Rp 54.690.828,-. Jika ditotal selama tahun 2022 dusaha telekomunikasi mampu menghasilkan pendapatan sebesar Rp 66.877.087,- yang jika dipersentase hanya diperoleh 84,60% dari target pendapatan usaha telekomunikasi tahun 2022.

Pendapatan Divisi Telekomunikasi

Uraian	Target	Total	Realisasi	Realisasi	Persentase
	TA 2022	Realisasi	PER 31 DES	PER 5 APR	
		Tahun 2022	2022	2022	Capaian
A	B	C	D	E	(C:B)
Penyediaan Jaringan Internet	80.000.000	66.877.087	54.690.828	12,186,259	84,60

6. Perkembangan Divisi Asfalt Mixing Plant

Kegiatan pengelolaan Asfalt Mixing Plant (AMP) ini merupakan usaha Kerjasama Operasi (KSO) antara PT. Sindangkasih Multi Usaha dengan dengan PT. Sugawara Kogyo Indonesia. Usaha AMP ini baru mulai beroperasi pada bulan Maret tahun 2022 yang mana merupakan usaha penjualan aspal yang berlokasi di Sumberjaya Majalengka.

Target pendapatan dari kegiatan AMP selama tahun 2022 yaitu sebesar Rp 420.000.000,-. Pada periode 1 Januari 2022 – 5 April 2022 ketika masih menjadi PD. Sindangkasih Multi Usaha dari usaha Asfalt Mixing Plant belum mampu menghasilkan pendapatan dikarenakan baru mulai beroperasi. Dan setelah menjadi PT. Sindangkasih Multi Usaha dari usaha Asfalt Mixing Plant diperoleh pendapatan sebesar Rp 478.413.100,-, adapun pendapatan tersebut masih berupa piutang dan belum adanya pembayaran dari PT. SKI.

Pendapatan Divisi Asfalt Mixing Plant

Uraian	Target	Total	Realisasi	Realisasi	Persentase
	TA 2022	Realisasi	PER 31 DES	PER 5 APR	
		Tahun 2022	2022	2022	Capaian
A	B	C	D	E	(C:B)
Pertambangan dan Asfalt Mix	420.000.000	478.413.100	478.413.100	-	113,91

Perkembangan Keuangan

Tahun 2022 PT. Sindangkasih Multi Usaha sudah mampu menghasilkan laba dan tidak mengalami kerugian. Hal ini dapat terlihat dari perhitungan neraca dan laba rugi sebagai berikut:

1. Perkembangan Aset

Pada akhir tahun 2022 total asset yang dimiliki PT. Sindangkasih Multi Usaha sebesar Rp 13.217.233.147,-. Jika dibandingkan dengan periode sebelumnya ketika menjadi PD. Sindangkasih Multi Usaha yaitu sebesar Rp 13.018.630.564,-. Total asset tersebut mengalami peningkatan sebesar 1,5%.

Perkembangan Aset Tahun 2022

Pos	Posisi Desember 2022 (Rp)	Posisi 6 April 2022 (Rp)	Pertumbuhan (%)
A	B	C	C/B
Asset	13.217.233.147	13.018.630.564	1,5

2. Perkembangan Pendapatan Usaha

Selama periode 1 Januari 2022 – 5 April 2022 total pendapatan usaha yang mampu dihasilkan oleh PD. Sindangkasih Multi Usaha sebesar Rp 32.162.027.384,- dan PD. Apotek Silih Asih sebesar Rp 604.201.368,-. Selanjutnya pada periode 06 April 2022 – 31 Desember 2022 total pendapatan usaha yang mampu dihasilkan oleh PT. Sindangkasih Multi Usaha sebesar Rp 79.692.493.462,-. Total pendapatan PT. Sindangkasih Multi Usaha selama tahun 2022 sebesar Rp 111.854.520.846,-. Adapun target pendapatan usaha tahun 2022 yaitu sebesar Rp 102.948.292.808,-, jika di presentase sebesar 108,65% yang berarti pendapatan usaha tahun 2022 sudah melebihi target pendapatan usaha tahun 2022. Peningkatan pendapatan usaha yang cukup signifikan dibandingkan tahun sebelumnya dikarenakan adanya peningkatan pendapatan dari divisi minyak bumi dan gas yang mana pada tahun 2022 usaha minyak bumi dan gas semakin meningkat. Disamping itu, peningkatan pendapatan usaha ini disebabkan adanya penggabungan antara PD. Sindangkasih Multi Usaha dengan Perumda Apotek Silih Asih yang sekarang menjadi PT. Sindangkasih Multi Usaha.

Perkembangan Pendapatan Usaha Tahun 2022

Pos	Target TA 2022	Total Realisasi Tahun 2022	Realisasi PER 31 DES 2022	Realisasi PER 5 APR 2022	Persentase Capaian
A	B	C	D	E	C/B
Pendapatan Usaha	102.948.292.808	111.854.520.846	79.773.120.275	32.766.228.752	108,65

3. Perkembangan Beban Usaha

Selama periode 1 Januari 2022 – 5 April 2022 total beban usaha yang dikeluarkan oleh PD. Sindangkasih Multi Usaha sebesar Rp 32.467.143.059,- dan PD. Apotek Silih Asih sebesar Rp 722.674.065,-. Selanjutnya pada periode 06 April 2022 – 31 Desember 2022 total beban usaha yang dikeluarkan oleh PT. Sindangkasih Multi Usaha sebesar Rp 78.859.922.109,-. Total beban usaha PT. Sindangkasih Multi Usaha selama tahun 2022 sebesar Rp 112.049.739.233,-. Adapun target beban usaha tahun 2022 yaitu sebesar Rp 103.227.185.259,- yang berarti beban usaha tahun 2022 sudah melebihi target beban usaha tahun 2022 yang jika dipresentase sebesar 108,55%. Sama halnya dengan pendapatan usaha, peningkatan beban usaha yang cukup signifikan dibandingkan tahun sebelumnya dikarenakan adanya peningkatan beban dari divisi minyak bumi dan gas yang mana pada tahun 2022 usaha minyak bumi dan gas semakin meningkat, dan adanya penggabungan antara PD. Sindangkasih Multi Usaha dengan Perumda Apotek Silih Asih yang sekarang menjadi PT. Sindangkasih Multi Usaha.

Perkembangan Beban Usaha Tahun 2022

Pos	Target TA 2022	Total Realisasi Tahun 2022	Realisasi PER 31 DES 2022	Realisasi PER 5 APR 2022	Persentase Capaian
A	B	C	D	E	C/B
Beban Usaha	103.227.185.259	112.049.739.233	78.859.922.109	33.189.817.124	108,55

4. Perkembangan Laba / Rugi

Pada tahun 2022 merupakan tahun pertama dibentuknya PT. Sindangkasih Multi Usaha. Berdasarkan aktivitas bisnis PT. Sindangkasih Multi Usaha selama tahun 2022 PT. Sindangkasih Multi Usaha berhasil memperoleh laba sebesar **Rp 641.802.532,-**.

5. Permodalan

Komposisi kepemilikan modal berdasarkan Laporan Auditor Independen Pembukaan PT. Sindangkasih Multi Usaha tanggal 6 April 2022 adalah sebagai berikut:

	Modal dasar	Cadangan	Jumlah
<i>Pemerintah Kab. Majalengka</i>	5.796.136.723	-	5.796.136.723
	-	-	-
	5.796.136.723	-	5.796.136.723

6. Pembagian Deviden

Berdasarkan Peraturan Daerah Nomor 3 Tahun 2009 Bab XV Pasal 87 yang kemudian dirubah menjadi Peraturan Daerah Nomor 12 Tahun 2021 Bab X Pasal 27 bahwa laba bersih PD. Sindangkasih Multi Usaha setelah dikurangi pajak yang telah disahkan oleh RUPS dialokasikan untuk:

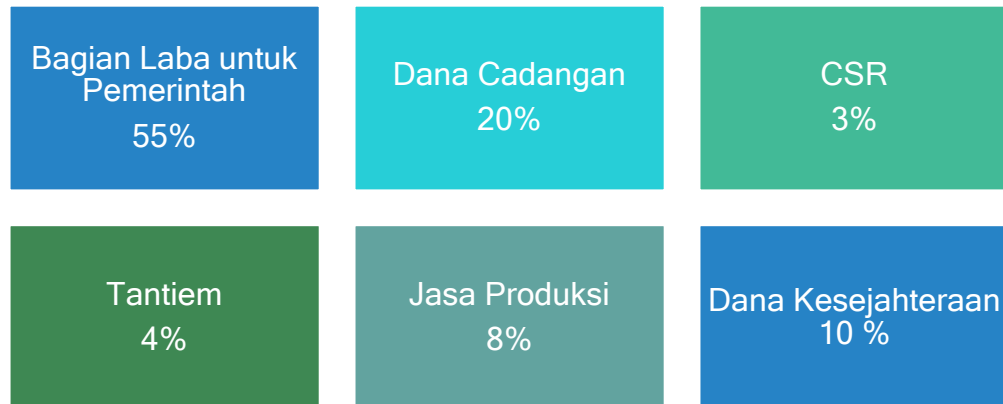

Bagian Laba untuk Pemerintah (PAD) adalah 55 % dari saldo laba bersih setelah pajak dan setelah audit. Untuk tahun 2022 laba bersih sementara laporan sebelum audit yaitu sebesar **Rp 641.802.532,-** yang berarti alokasi pembagian dividennya sebagai berikut:

Komponen Dividen	Persentase	Nominal
Bagian Laba Untuk Pemerintah	55%	Rp 352.991.393
Dana Cadangan	20%	Rp 128.360.506
Dana Kesejahteraan	10%	Rp 64.180.253
Jasa Produksi	8%	Rp 51.344.203
Tantiem	4%	Rp 25.672.101
CSR	3%	Rp 19.254.076

STRATEGI USAHA TAHUN 2023

Pengelolaan Tanah Eks Bengkok dan Titisara Kelurahan

- Membuat SOP pengelolaan tanah eks bengkok sebagai acuan perjanjian dan harga
- Negosiasi harga dilakukan sesuai waktu dan kualitas tanah
- Negosiasi harga dilakukan langsung dengan petani/pengguna lahan

Pengadaan Benih Padi

- Meningkatkan sosialisasi kepada ketua kelompok tani atau petani langsung
- Melakukan follow up kepada ketua kelompok tani, seksi ekbang desa/kelurahan dan koordinator penyuluh pertanian lapangan yang sudah didatangi sebelumnya
- Lebih gencar dalam memasarkan benih padi melalui media sosial
- Mengajak kolega bekerja sama dalam memasarkan benih padi

Budidaya Jagung

- Mencari pasar dengan kontrak harga yang jelas dan maksimal
- Membuat strategi untuk penanganan produksi dan penanganan pasca panen
- Melakukan kontrol terhadap keseluruhan proses budidaya jagung
- mencari mitra untuk bekerja sama baik dalam proses budidaya maupun penanganan pasca panen

Pengelolaan Resi Gudang

- Melakukan sosialisasi kepada petani dan mitra kelompok pertanian mengenai pemanfaatan mesin dryer / mesin pengeringan padi
- Meningkatkan rekanan bisnis di resi gudang
- Menciptakan pasar beras di masyarakat dan pasar-pasar lainnya yang dimotori PD. Sindangkasih Multi Usaha yang bekerjasama dengan perusahaan lain.

Pengadaan Benih Padi

- Meningkatkan sosialisasi kepada ketua kelompok tani atau petani langsung
- Melakukan follow up kepada ketua kelompok tani, seksi ekbang desa/kelurahan dan koordinator penyuluh pertanian lapangan yang sudah didatangi sebelumnya
- Lebih gencar dalam memasarkan benih padi melalui media sosial
- Mengajak kolega bekerja sama dalam memasarkan benih padi

Pemasaran Produk Snack Dan Sandang UMKM

- Menyasar target market dengan tujuan target pasar lebih luas dan lebih banyak sehingga semakin banyaknya produk yang dipasarkan
- Menambah jenis, varian, model dan ragam produk dengan mengikuti tren pasar saat ini
- Membuat promosi dan iklan menggunakan media online baik itu website ataupun media sosial

Penjualan Obat Divisi Farmasi

- Memperluas jaringan kerjasama dengan dokter, bidan dan fasilitas kesehatan lainnya.
- Meningkatkan sosialisasi ke seluruh dokter keluarga dan puskesmas mengenai tersedianya obat-obat BPJS di retail Apotek Silih Asih.
- Meningkatkan pelayanan melalui sistem Delivery Order untuk lebih menjangkau masyarakat.
- Meningkatkan promosi melalui jejaring media sosial.
- Melengkapi ketersediaan obat dan varian lainnya mengikuti kebutuhan masyarakat.

KEGIATAN UMUM DAN ADMINISTRASI

Direksi PT. Sindangkasih Multi Usaha Kabupaten Majalengka melaksanakan kegiatan umum dan administrasi diantaranya :

- Menghadiri undangan dari Dinas/Instansi/Badan/Lembaga baik untuk menyaksikan acara pelantikan pejabat maupun acara pembukaan suatu kegiatan.
- Mengikuti rapat-rapat dinas baik dari OPD terkait, Rapat Paripurna DPRD, rapat dengan investor.
- Menghadiri upacara-upacara peringatan Hari Besar Nasional, Hari Besar Keagamaan dan upacara lainnya.
- Melakukan Komunikasi dan Kerjasama dengan Para Investor untuk mengembangkan usaha PT. Sindangkasih Multi Usaha;
- Menyusun Peraturan Perusahaan, menyusun SOTK dan Standar Operasional Prosedur (SOP) perusahaan
- Menata usahakan surat-surat masuk dan surat-surat keluar serta menyimpannya di file khusus sesuai asal lembaganya.
- Memenuhi permintaan data baik dari Dinas/Instansi terkait maupun dari lembaga lain sesuai peruntukannya.
- Menyusun konsep Rencana Kerja dan Anggaran dua bulan sebelum tahun buku berakhir.
- Menyusun kajian kajian bisnis PT. Sindangkasih Multi Usaha;
- Rencana Kerja dan Anggaran yang telah disepakati bersama, disampaikan kepada Pemilik untuk mendapat pengesahan dari Pemilik.

KEGIATAN INSIDENTAL

Direksi PT. Sindangkasih Multi Usaha Kabupaten Majalengka melaksanakan kegiatan umum dan administrasi diantaranya :

- Menghadiri undangan dari Dinas/Instansi/Badan/Lembaga baik untuk menyaksikan acara pelantikan pejabat maupun acara pembukaan suatu kegiatan.
- Mengikuti rapat-rapat dinas baik dari OPD terkait, Rapat Paripurna DPRD, rapat dengan investor.
- Melakukan Komunikasi dan Kerjasama dengan Para Investor untuk mengembangkan usaha PT. Sindangkasih Multi Usaha;
- Menyusun Peraturan Perusahaan, menyusun SOTK dan Standar Operasional Prosedur (SOP) perusahaan.
- Menata usahakan surat-surat masuk dan surat-surat keluar serta menyimpannya di file khusus sesuai peNomoran arsip.
- Mengikuti pemeriksaan reguler yang dilaksanakan oleh Inspektorat Kabupaten Majalengka yang dilaksanakan sekali dalam setahun kepada PT. Sindangkasih Multi Usaha.
- Menghadiri kegiatan Audit yang dilaksanakan oleh Akuntan Publik terhadap PD Sindangkasih Multi Usaha.
- Menyelesaikan masalah PT. Sindangkasih Multi Usaha, baik yang berhubungan dengan internal maupun eksternal perusahaan.

KESIMPULAN

- PT. Sindangkasih Multi Usaha Kabupaten Majalengka (PERSERODA) merupakan hasil penggabungan dari PD. Sindangkasih Multi Usaha dan Perusda Apotek Silih Asih.
- Laporan keuangan PD. Sindangkasih Multi Usaha dan Perusda Apotek Silih Asih pada tanggal 1 Januari 2022 – 5 April 2022 telah dilakukan audit yang kemudian dihasilkan Laporan Auditor Independen Pembukaan PT. Sindangkasih Multi Usaha tertanggal 6 April 2022.
- Kondisi keuangan PT. Sindangkasih Multi Usaha selama tahun 2022 sudah mulai membaik. Sampai dengan akhir tahun 2022 PT. Sindangkasih Multi Usaha mampu menghasilkan laba sebesar Rp 605.689.341,-. Laba tersebut sudah melebihi laba yang ditargetkan di Rencana Kerja Anggaran Perubahan tahun 2022 sebesar Rp 572.068.877,-.
- Tidak terjadi kerugian seperti tahun-tahun sebelumnya dalam keuangan PT. Sindangkasih Multi Usaha tahun 2021.
- Terjadi peningkatan pendapatan PT. Sindangkasih Multi Usaha selama tahun 2022.

PENUTUP

Dengan memperhatikan laporan diatas, maka diharapkan pada tahun – tahun berikutnya kinerja PT. Sindangkasih Multi Usaha dapat lebih ditingkatkan lagi. Untuk dapat mencapai maksud tersebut, diharapkan adanya kerjasama dan dukungan sepenuhnya dari semua pihak yang terkait seperti : Pemegang Saham, Dewan Pengawas, Direksi dan segenap Karyawan PT. Sindangkasih Multi Usaha.

Demikian laporan kegiatan dan pelaksanaan RKA PT. Sindangkasih Multi Usaha Kabupaten Majalengka Tahun 2022 yang sekaligus merupakan evaluasi terhadap kinerja usaha PT. Sindangkasih Multi Usaha Kabupaten Majalengka tahun 2022.

Kami selaku Direksi PT. Sindangkasih Multi Usaha Kabupaten Majalengka menyadari bahwa laporan yang kami buat ini masih jauh dari sempurna, namun semoga laporan ini dapat bermanfaat dan dapat dipergunakan sebagai bahan kajian bagi para pihak yang berkepentingan.

Menyetujui
Komisaris Utama,

Majalengka, 08 Maret 2023
PT. Sindangkasih Multi Usaha
Direktur Utama,

Drs. H. JACK ZAKARIA ISKANDAR

DEDE SUTISNA, S.E.

Mengesahkan
BUPATI MAJALENGKA

Dr. H. KARNA SOBAHL, M.M.Pd

LAPORAN KEUANGAN PT. SINDANGKASIH MULTI USAHA TAHUN 2022

PT SINDANGKASIH MULTI USAHA
NERACA
31 Desember 2022

ASET

	Catatan	31 Desember 2022
		Rp
ASET LANCAR		
Kas dan setara kas	3e,4	573.149.340
Piutang usaha	3d,5	10.076.377.547
Persediaan	3e,6	395.105.926
Jumlah aset lancar		11.044.632.813
ASET TIDAK LANCAR		
Aset tetap – bersih	3g,7	2.076.163.184
Aset tak berwujud	8	4.483.682
Aset lain - lain	9	91.953.469
		2.172.600.335
JUMLAH ASET		13.217.233.147

Catatan atas laporan keuangan merupakan bagian yang tidak terpisahkan dari laporan keuangan

PT SINDANGKASIH MULTI USAHA
NERACA (Lanjutan)
31 Desember 2022

KEWAJIBAN DAN EKUITAS

	Catatan	31 Desember 2022
		Rp
KEWAJIBAN JANGKA PENDEK		
Biaya yang masih harus dibayar	10	1.682.670.723
Kewajiban lainnya	11	173.524.906
Utang usaha	12	6.475.397.825
Utang pajak	15b	378.059.202
Jumlah kewajiban jangka pendek		8.709.652.656
EKUITAS		
Modal dasar	13	
Modal Dasar 899.455 lembar saham @ Rp. 5.762 per lembar saham		5.182.659.710
Saldo laba (akumulasi defisit)		(675.079.219)
Jumlah ekuitas		4.507.580.491
JUMLAH KEWAJIBAN DAN EKUITAS		13.217.233.147

Catatan atas laporan keuangan merupakan bagian yang
tidak terpisahkan dari laporan keuangan

PT SINDANGKASIH MULTI USAHA
LAPORAN PERUBAHAN EKUITAS
 Untuk tahun yang berakhir
 31 Desember 2022

	Modal saham	Saldo Laba	Jumlah
	Rp	Rp	Rp
Saldo awal	5.182.659.710	(1.316.881.751)	3.865.777.959
Laba tahun berjalan	-	641.802.532	641.802.532
Saldo per 31 Desember 2022	5.182.659.710	(675.079.219)	4.507.580.491

Catatan atas laporan keuangan merupakan bagian yang
 tidak terpisahkan dari laporan keuangan

PT SINDANGKASIH MULTI USAHA
LAPORAN ARUS KAS
Untuk tahun yang berakhir
31 Desember 2022

	31 Desember 2022
	Rp
Arus kas dari aktivitas operasi	
Laba bersih	641.802.532
Penyesuaian untuk rekonsiliasi laba bersih ke kas bersih yang diperoleh dari (digunakan untuk) aktivitas operasi :	
Penyusutan aset tetap	164.527.459
Laba operasi sebelum perubahan modal kerja	806.329.991
Perubahan aset dan kewajiban operasi :	
Penurunan piutang usaha	6.545.189
Penurunan (kenaikan) persediaan	(147.922.863)
Penurunan (kenaikan) biaya dibayar di muka	71.198.500
Kenaikan (penurunan) utang usaha	(1.874.509.111)
Kenaikan (penurunan) utang pajak	263.887.197
Kenaikan (penurunan) biaya yang masih harus dibayar	1.618.664.744
Kenaikan (penurunan) kewajiban lainnya	(74.356.839)
Kas bersih diperoleh dari (digunakan untuk) aktivitas operasi	673.656.022
Arus kas dari aktivitas investasi	
Perolehan aset tetap	(749.961.973)
Arus kas dari aktivitas pendanaan	
Akumulasi defisit	(360.742.800)
Koreksi tahun berjalan	(21.031.909)
Kas bersih digunakan untuk aktivitas pendanaan	(381.774.709)
Kenaikan (penurunan) bersih kas dan setara kas	(458.080.659)
Kas dan setara kas awal tahun	1.031.229.999
Kas dan setara kas akhir tahun	573.149.340

Catatan atas laporan keuangan merupakan bagian yang tidak terpisahkan dari laporan keuangan